

RENCANA INDUK PENELITIAN 2016 - 2020



**UNIVERSITAS SLAMET RIYADI
SURAKARTA**



YAYASAN PERGURUAN TINGGI SLAMET RIYADI SURAKARTA
UNIVERSITAS SLAMET RIYADI

E-mail : info@unisri.ac.id. Homepage : www.unisri.ac.id
Jl. Sumpah Pemuda No. 18, Surakarta Kode Pos 57136 Telp. (0271) 853839 Fax. (0271) 854670

KEPUTUSAN REKTOR

Nomor : 190 /R/HK/2016

Tentang

RENCANA INDUK PENELITIAN (RIP) TAHUN 2016-2020
UNIVERSITAS SLAMET RIYADI SURAKARTA

REKTOR UNIVERSITAS SLAMET RIYADI SURAKARTA

- Menimbang** : 1. bahwa guna mewujudkan visi Universitas Slamet Riyadi, yaitu menjadi Lembaga Pendidikan Tinggi yang berkualitas dan berperan aktif dalam pengembangan IPTEKS, diperlukan adanya arah kebijakan dalam bidang Penelitian.
2. bahwa arah kebijakan bidang Penelitian akan menjadi pedoman bagi individu maupun lembaga untuk melaksanakan Penelitian.
3. bahwa arah kebijakan sebagaimana termaksud dalam butir 2 perlu dijabarkan dalam Rencana Induk Penelitian.
4. bahwa untuk keperluan butir 2 dan 3 perlu ditetapkan dengan Surat Keputusan Rektor.
- Mengingat** : 1. Ditlitabmas Dijen Dikti Kementerian Diknas, Pedoman Penyusunan Rencana Induk Penelitian Tahun 2011
2. UU. Nomor 12 Tahun 2012 tentang Pendidikan Tinggi;
3. Peraturan Presiden Republik Indonesia Nomor 8 Tahun 2012 tentang Kerangka Kualifikasi Nasional Indonesia.
4. Statuta Universitas Slamet Riyadi Surakarta Tahun 2013;
5. Rencana Induk Pengembangan Universitas Slamet Riyadi 2010-2026;
6. Peraturan Menteri RISTEK-DIKTI Nomor 44 Tahun 2015 tentang Standar Nasional Pendidikan Tinggi;
- Memperhatikan** : Hasil Rapat Senat Universitas Slamet Riyadi Tanggal 1 Oktober 2016

MEMUTUSKAN

- Menetapkan** : Arah Kebijakan Penelitian tahun 2016 – 2020 tertuang dalam Rencana Induk Penelitian sebagaimana terlampir dalam Keputusan ini.
Pertama : Keputusan ini berlaku sejak tanggal ditetapkan.
Kedua : Keputusan ini akan ditinjau kembali dan diperbaiki sebagaimana mestinya
Ketiga : apabila terdapat kekeliruan dalam penetapan ini.



Prof. (ret) Dr. Ir. Kapti Rahayu Kuswanto,
NIPY. 01100255

Tembusan :

1. YPTS Slamet Riyadi Surakarta
2. Wakil Rektor Universitas Slamet Riyadi Surakarta
3. Ketua LPPM
4. Dekan Fakultas dan Direktur Pascasarjana di Lingkungan UNISRI

SAMBUTAN
KETUA LPPM UNIVERSITAS SLAMET RIYADI SURAKARTA

Puji syukur kami panjatkan kehadirat Tuhan Yang Maha Esa karena berkat, rahmat dan karunianya, kami dapat menyelesaikan Rencana Induk Penelitian (RIP) Universitas Slamet Riyadi Surakarta (Unisri). Salah satu pijakan penting di dalam menentukan arah dan kebijakan penelitian di UNISRI adalah Rencana Induk Penelitian (RIP).

Kebijakan Dikti tentang desentralisasi penelitian kepada perguruan tinggi mensyaratkan ketersediaan jejak rekam dan payung penelitian pada Program Studi, Pusat Studi, Pusat Kajian maupun Laboratorium di perguruan tinggi. Oleh karena itu, Lembaga Penelitian dan Pengabdian kepada Masyarakat (LPPM) UNISRI telah melakukan pemetaan penelitian di lingkungan UNISRI mulai dari tingkat laboratorium sampai fakultas dengan mengusung tema "Pengembangan Sumber daya manusia untuk meningkatkan daya saing bangsa"

Dari enam fakultas yang dimiliki UNISRI, telah ditetapkan lima bidang riset yaitu:

1. **Hukum** : Pengembangan sumber daya manusia melalui penguatan kelembagaan hukum
2. **Ekonomi** : Pengembangan sumber daya manusia melalui Pemberdayaan masyarakat miskin dan usaha mikro, kecil dan menengah
3. **Pangan** : Pengembangan sumber daya manusia dalam upaya mewujudkan kedaulatan dan kemandirian pangan
4. **Sosial, politik dan Budaya** : Pengembangan sumber daya manusia melalui penguatan kebijakan sosial politik dan budaya bangsa
5. **Pendidikan** : Pengembangan sumber daya manusia melalui pembentukan karakter, pengembangan softskill dan hardskill berbasis Teknologi

Masing-masing bidang kajian telah dijabarkan lebih lanjut ke dalam tema-tema riset spesifik yang diperlukan. Untuk mendukung pengembangan kelima

bidang unggulan tersebut, telah pula dirancang berbagai skema penelitian, mulai dari peneliti pemula sampai peneliti unggul.

Kami berharap RIP ini dapat dijadikan acuan dan dapat dimanfaatkan secara optimal oleh para peneliti di lingkungan Unisri, baik laboratorium, program studi, pusat studi, maupun fakultas. Dengan demikian diharapkan adanya RIP ini akan mendukung visi dan misi Unisri menjadi lembaga pendidikan tinggi berkualitas yang berperan aktif dalam pengembangan IPTEKS.

Buku RIP ini terwujud berkat kerjasama dan dedikasi Tim Pendamping LPPM yang terdiri atas dosen-dosen dari berbagai fakultas dan tim pelaksana di bawah koordinasi LPPM Unisri, serta berbagai pihak yang tidak dapat disebutkan satu persatu. Ucapan terima kasih tidak lupa kami sampaikan kepada pimpinan Dit.Litabmas Dikti, Rektor Unisri, Para Dekan, Ketua Program Studi, Laboratorium serta Pusat Penelitian di lingkungan Unisri yang telah memberi masukan berharga di dalam penyusunan RIP ini.

Kami menyadari masih terdapat kekurangan di dalam penyusunan RIP ini. Oleh karena itu, kami mengharapkan kritik dan saran untuk penyempurnaan RIP Unisri di masa mendatang. Akhirnya kami berharap semoga buku RIP ini dapat bermanfaat bagi kita semua.

Surakarta, September 2016

Ketua BPPM



Ioko Pramono, S.Sos, M.Si

RENCANA INDUK PENELITIAN UNISRI 2016 - 2020

iii

SAMBUTAN REKTOR UNIVERSITAS SLAMET RIYADI SURAKARTA

Salah satu peran strategis perguruan tinggi adalah mengembangkan ipteks ke arah terwujudnya peningkatan kesejahteraan masyarakat. Untuk itu, perguruan tinggi harus mampu menumbuhkan iklim akademik sehingga karya-karya ilmiah yang inovatif dapat terus berkembang. Sejalan dengan visi menuju lembaga pendidikan tinggi berkualitas yang berperan aktif dalam pengembangan IPTEKS, maka salah satu prioritas pengembangannya adalah menyelenggarakan riset yang berkualitas yang berbasis kegiatan riset unggulan universitas. Kegiatan riset dan hasil riset seyogyanya menjadi bagian integral pembelajaran yang juga menjadi daya tarik bagi para pemangku kepentingan.

Rencana Induk Penelitian (RIP) Unisri merupakan acuan dan arah pengembangan penelitian unggulan Unisri yang disusun berdasarkan hasil pemetaan penelitian dan kepakaran di lingkungan Unisri dan arah kebijakan riset di Unisri yang mengusung tema "Pengembangan Sumber daya manusia dan Daya saing bangsa", telah ditetapkan lima bidang riset Unisri yang diharapkan dapat digunakan oleh para peneliti di lingkungan Unisri untuk penyelenggaraan kegiatan riset unggulan Unisri.

Pada kesempatan ini, kami sampaikan apresiasi kepada para peneliti di lingkungan Unisri, tim penyusun RIP dan berbagai pihak yang telah berpartisipasi dan bekerja keras sehingga RIP Unisri ini dapat terwujud. Semoga buku RIP ini dapat memacu kita untuk terus berkarya ilmiah di dalam upaya untuk meningkatkan kesejahteraan masyarakat.

Surakarta, September 2016



Prof. Dr. Ir. Kapti Rahayu Kuswanto

RENCANA INDUK PENELITIAN UNISRI 2016 - 2020

iv

RENCANA INDUK PENELITIAN UNISRI 2016 - 2020

v

DAFTAR ISI

| | Hal |
|---|-----|
| Sambutan Ketua LPPM Universitas Slamet Riyadi Surakarta | ii |
| Sambutan Rektor Universitas Slamet Riyadi Surakarta | iv |
| Daftar Isi | v |
| Daftar Tabel | vi |
| BAB I. Pendahuluan | 1 |
| BAB II. Sasaran, Program Strategis, Dan Indikator Kinerja | 4 |
| BAB III. Pelaksanaan RIP LPPM Unisri dan Sumber Pendanaan | 23 |
| BAB IV. Organisasi Riset LPPM Unisri | 25 |
| BAB V. Penutup | 27 |

DAFTAR TABEL

| | Hal |
|--|-----|
| Tabel 1 Perumusan Topik Riset Hukum | 9 |
| Tabel 2 Perumusan Topik Riset Ekonomi | 12 |
| Tabel 3 Perumusan Topik Riset Pangan | 16 |
| Tabel 4 Perumusan Topik Riset Sosial, Politik dan Budaya | 18 |
| Tabel 5 Perumusan Topik Riset Pendidikan | 20 |

DAFTAR GAMBAR

| | |
|---|----|
| Gambar 1 Organisasi Penelitian LPPM Universitas Slamet Riyadi | 25 |
|---|----|

BAB I

PENDAHULUAN

Salah satu rencana strategis dalam kerangka pengembangan pendidikan tinggi adalah Rencana Induk Penelitian (RIP) Institusi. RIP memiliki makna perencanaan strategis dalam suatu organisasi pendidikan tinggi, mencakup bagaimana mengalokasikan sumber daya yang ada berdasarkan pertimbangan analisis efisiensi dan SWOT (*strengthen, weakness, opportunity dan threat*). Dipandang merupakan suatu proses, RIP sebagai alat yang digunakan untuk menentukan keberadaan suatu organisasi pendidikan tinggi selama beberapa tahun mendatang. RIP dapat juga dikatakan sebagai arah kebijakan dan sarana pengambilan keputusan dalam pengelolaan penelitian institusi dalam jangka waktu tertentu (biasanya sekitar 5 tahun). Penentuan jarak waktu yang digunakan, umumnya didasarkan kepada perkembangan ilmu pengetahuan dan teknologi yang relatif dinamis.

Pelaksanaan penyusunan RIP di Universitas Slamet Riyadi didasarkan kepada berbagai kebijakan tentang penelitian di tingkat nasional, regional dan tingkat universitas. Oleh karenanya, RIP Unisri diharapkan akan mampu menjawab berbagai tantangan dalam Rencana Pembangunan Jangka Panjang Nasional 2024 yaitu mewujudkan masyarakat Indonesia yang mandiri, maju, adil, dan makmur melalui percepatan pembangunan di berbagai bidang dengan menekankan terbangunnya struktur perekonomian yang kokoh berlandaskan keunggulan kompetitif.

Berdasarkan berbagai kerangka landasan hukum, pemikiran dan tantangan, fenomena yang akan dihadapi di masa mendatang, serta visi LPPM Unisri untuk menjadi lembaga penelitian dan pengabdian kepada masyarakat yang terkemuka, dan berperan aktif dalam pengembangan ilmu pengetahuan dan teknologi dalam pembangunan manusia dan daya saing bangsa, maka riset unggulan Unisri untuk periode 201 – 2020 difokuskan terhadap masalah-masalah; Hukum, Ekonomi, Pangan, Sosial, budaya dan politik dan Pendidikan.

Visi, Misi dan Tujuan UNISRI

Visi

Menjadi lembaga pendidikan tinggi berkualitas yang berperan aktif dalam pengembangan IPTEKS untuk kesejahteraan umat manusia yang berkelanjutan, menjunjung tinggi nilai budaya bangsa dan berjiwa Pancasila.

Misi

1. Menyelenggarakan pendidikan ,penelitian, dan pengabdian kepada masyarakat yang berkualitas dan inovatif yang dilandasi nilai-nilai luhur Pancasila dan budaya bangsa
2. Meningkatkan pelayanan dengan tata kelola universitas yang lebih baik (*Good University Governance/GUG*)

Tujuan

1. Menjadi perguruan tinggi berkualitas yang memiliki keunggulan di bersaing tingkat nasional.
2. Menjadi universitas yang bertata kelola baik (*Good University Governance*).

Sasaran

Untuk tujuan “Menjadi perguruan tinggi berkualitas yang memiliki keunggulan bersaing di tingkat nasional”

1. Tersusunnya kurikulum dan proses pembelajaran sesuai Kerangka Kualifikasi Nasional Indonesia (KKNI) dan Standar Nasional Pendidikan Tinggi (SN-DIKTI)
2. Dimilikinya prasarana dan sarana pembelajaran yang memadai.
3. Terciptanya suasana akademik yang mendukung pembelajaran.
4. Terwujudnya mahasiswa yang berprestasi, lulusan yang kompeten dan memiliki jiwa kewirausahaan
5. Meningkatnya perolehan dan penerapan hasil penelitian dan pengabdian kepada masyarakat di tingkat nasional dan internasional.

6. Terjalannya kerjasama tingkat nasional dan internasional.

Untuk tujuan “Menjadi universitas yang bertata kelola baik (*Good University Governance*)”.

7. Terwujudnya tata pamong, kepemimpinan, sistem pengelolaan dan penjaminan mutu yang baik.
8. Terpenuhinya sumberdaya manusia sesuai kualifikasi akademik pendidikan tinggi.
9. Digunakannya sistem informasi dalam pelayanan mahasiswa dan pegawai

BAB II
SASARAN, PROGRAM STRATEGIS DAN INDIKATOR KINERJA
RISET UNISRI

Sasaran dan Program strategis serta indikator kinerja Rencana Induk Penelitian Universitas Slamet Riyadi mengacu pada Visi Misi LPPM

Visi LPPM Unisri

Visi dari LP2M UNISRI adalah : menjadi lembaga penelitian dan pengabdian kepada masyarakat termuka, yang berperan aktif dalam Pengembangan Ilmu Pengetahuan, Teknologi, dan Seni yang berwawasan Lingkungan, menjunjung tinggi nilai budaya bangsa dan berjiwa Pancasila.

Misi LPPM Unisri

Untuk mewujudkan visi tersebut di atas telah disusun misi LP2M sebagai berikut :

- a. Menyelenggarakan kegiatan pengabdian yang profesional yang dapat mengembangkan ilmu pengetahuan, teknologi, dan seni sesuai dengan budaya bangsa untuk memperkaya budaya nasional.
- b. Menyelenggarakan kegiatan pengabdian kepada masyarakat yang berkualitas sehingga mampu berperan serta dalam mengecek masalah-masalah yang dihadapi oleh Bangsa Indonesia.
- c. Mengembangkan dan menyebarluaskan hasil-hasil penelitian dan pengabdian masyarakat serta mengupayakan penggunaannya untuk meningkatkan kehidupan masyarakat dan memperkaya kebudayaan nasional.

Tujuan LPPM Unisri

- a. Menyelenggarakan pendidikan akademik dan profesional yang berkualitas dan inovatif dalam pengembangan ilmu pengetahuan, teknologi, dan seni sehingga dapat menghasilkan sarjana dan pascasarjana berkualitas tinggi

- yang mampu ikut mewujudkan *knowledge-based economy and society*
- b. Meningkatkan mutu penelitian dosen dan mahasiswa melalui kerjasama antara perguruan tinggi, industri, lembaga penelitian, pemerintah, dan masyarakat
 - c. Mengarahkan dan memfasilitasi Fakultas / Jurusan dalam mengembangkan penelitian berorientasi pada peningkatan nilai tambah maupun pengembangan ilmu pengetahuan, teknologi, dan seni.

2.1 Sasaran Riset Unisri

“Terciptanya standar mutu pendidikan yang relevan dengan kebutuhan pasar kerja, ilmu pengetahuan, dan teknologi, yaitu : (1) Tercapainya jumlah penemuan penelitian yang unggul (2) Tercapainya kegiatan pengabdian kepada masyarakat (PkM), yang selanjutnya dielaborasi sebagai berikut:

1. Meningkatnya koordinasi dan kerja sama serta interaksi sinergis berbagai unit di Unisri dalam kegiatan penelitian dan pengabdian kepada masyarakat, baik sebagai proses untuk memperoleh pengetahuan maupun untuk pengabdian kepada masyarakat.
2. Meningkatnya kualitas dan kuantitas sumber daya manusia yang berkemampuan melakukan penelitian dan pengabdian kepada masyarakat secara profesional, bermoral, dan beretika tinggi, yang didukung oleh prasarana dan sarana penelitian dan pengabdian kepada masyarakat yang memadai.
3. Meningkatnya kegiatan penelitian dan pengabdian kepada masyarakat yang dapat diunggulkan dan memperoleh pengakuan, baik di tingkat nasional maupun internasional.
4. Meningkatnya kerja sama dan kemitraan dengan berbagai instansi pemerintah dan dunia usaha serta masyarakat dalam penguasaan, pemanfaatan hasil penelitian dan pengabdian kepada masyarakat, dan pengembangan ilmu pengetahuan dan teknologi untuk pengabdian kepada masyarakat dan kewirausahaan.

Dalam upaya mewujudkan mutu dan kuantitas riset serta penemuan yang relevan dengan agenda riset Universitas Slamet Riyadi dan pemanfaatan IPTEKS bagi masyarakat melalui peningkatan:

1. Publikasi di tingkat nasional dan internasional
2. Kerja sama riset dengan lembaga pemerintah dan swasta, baik di dalam maupun luar negeri.
3. Perolehan dana hibah riset dari lembaga pemerintah dan swasta, baik di dalam maupun luar negeri.
4. Penemuan (inovasi)
5. Perolehan HKI produk riset
6. Buku Ajar

2.2 Program-Program Bidang Penelitian

Program-program penelitian yang dikelola dan dikembangkan oleh LPPM UNISRI mengikuti formulasi strategis pengembangan penelitian yang merujuk pada Rencana Induk Penelitian (RIP) yang telah disepakati sebagai program strategisnya. Program penelitian yang dikelola oleh LPPM UNISRI dibedakan dalam kelompok program penelitian sebagai berikut:

1. Program penelitian unggulan UNISRI, meliputi riset unggulan strategis UNISRI yang harus mengacu pada tema induk, isu strategis, rencana strategis dan riset unggulan yang telah dirumuskan dalam Rencana Induk Penelitian (RIP).
2. Program penelitian unggulan kompetitif UNISRI, merupakan skim penelitian unggulan berbasis kompetensi untuk mendukung percepatan capaian hasil dan pemecahan isu-isu strategis yaitu skim penelitian Hibah Yayasan Perguruan Tinggi Slamet Riyadi.
3. Program penelitian yang dicanangkan oleh Dit. Litabmas Kemeterian Ristek dan Dikti yang meliputi:
 - Penelitian Fundamental
 - Penelitian Kerja Sama Luar Negeri dan Publikasi Internasional

Penelitian Berbasis Kompetensi
Penelitian Produk Terapan
Penelitian Strategis Nasional
Penelitian Sosial, Humaniora, Dan Pendidikan
Penelitian Penciptaan Dan Penyajian Seni
Penelitian Prioritas Nasional MP3EI
Penelitian Unggulan Perguruan Tinggi
Riset Andalan Perguruan Tinggi Dan Industri
Penelitian Unggulan Strategis Nasional
Penelitian Dosen Pemula
Penelitian Kerja Sama Antar Perguruan Tinggi (Pekerti)
Penelitian Tim Pascasarjana
Penelitian Disertasi Doktor
Penelitian Pendidikan Magister Menuju Doktor Untuk Sarjana Unggul
Penelitian Pascadoktor
Iptek Bagi Masyarakat
Iptek Bagi Kewirausahaan ..
Iptek Bagi Produk Ekspor
Iptek Bagi Produk Unggulan Daerah
Iptek Bagi Kreativitas dan Inovasi Kampus
Iptek Bagi Wilayah ..
Iptek Bagi Wilayah Antara PT-CSR atau PT-Pemda-CSR
Iptek Bagi Desa Mitra ...
Program HI-LINK
Program Kuliah Kerja Nyata Pembelajaran Dan Pemberdayaan Masyarakat

Secara umum, kategori penelitian, kualifikasi pengusul, persyaratan, mekanisme pengusulan dan seleksi, pendanaan, luaran penelitian dan lain-lain telah diatur dalam panduan dari masing-masing skim penelitian yang dikelola dan dikembangkan oleh LPPM Unisri.

`Program Strategis: Riset Unggulan

Riset unggulan Unisri adalah kajian interdisiplin yang berorientasi kepada dan berkontribusi nyata dalam penyelesaian sebagian masalah nasional maupun Jawa Tengah. Riset Unggulan Unisri berorientasi pada “Pengembangan Sumber daya manusia untuk meningkatkan daya saing bangsa”

Untuk tahun 2016-2020, Unisri menentukan lima bidang Riset Unggulan yaitu:

- 1. Hukum;** Pengembangan sumber daya manusia melalui penguatan kelembagaan hukum
- 2. Ekonomi ;** Pengembangan sumber daya manusia melalui Pemberdayaan masyarakat miskin dan usaha mikro, kecil dan menengah
- 3. Pangan;** Pengembangan sumber daya manusia dalam upaya mewujudkan kedaulatan dan kemandirian pangan
- 4. Sosial, politik dan Budaya;** Pengembangan sumber daya manusia melalui penguatan kebijakan social politik dan budaya bangsa
- 5. Pendidikan;** Pengembangan sumber daya manusia melalui pembentukan karakter, pengembangan softskill dan hardskill berbasis Teknologi

Kelima bidang riset unggulan Unisri tersebut, secara rinci topik riset dan ruang lingkupnya sebagai berikut :

1.Hukum; Pengembangan sumber daya manusia melalui penguatan kelembagaan hukum

Topik riset mencakup:

- a. Identifikasi kelembagaan perdagangan pangan yang tidak fair
- b. Pengaruh peraturan-peraturan internasional dan nasional terhadap eksistensi pangan lokal
- c. Pengaruh peraturan-peraturan internasional dan nasional terhadap kelembagaan lokal
- d. Kelembagaan tentang BTM dan kualitas pangan
- e. Indigenous knowledge dalam pengasuhan anak pra sekolah

- f. Alih fungsi lahan dan kelestarian lingkungan;
- g. Alih fungsi lahan dan keberlanjutan penyediaan pangan
- h. Kejahatan korporasi dan home industri di bidang lingkungan dan/atau pangan, obat dan minuman
- i. Law enforcement tentang kelembagaan keamanan pangan
- j. Perlindungan konsumen dan kualitas sumberdaya manusia;
- k. Identifikasi kepercayaan masyarakat tentang pangan yang berkualitas;
- l. Pengaruh sitem kapitalis terhadap eksistensi lembaga lokal;
- m. Kapitalisasi idigenous knowledge tentang pangan dan obat-obatan oleh korporasi
- n. Transformasi kelembagaan pengadaan dan perdagangan pangan.
- o. Evaluasi Kebijakan Perlindungan hukum, kesetaraan gender, pemberdayaan perempuan dan perlindungan anak

Topik riset Hukum dirumuskan berdasarkan kompetensi keilmuan yang dimiliki Unisri dan dan isu-isu strategis lokal maupun nasional

Tabel 1 : Perumusan Topik Riset Hukum

| Isu –isu Strategis | Konsep Pemikiran | Pemecahan Masalah | Topik Riset Yang diperlukan |
|--|--|--|---|
| 1.Potensi dan eksistensi kelembagaan lokal belum teridentifikasi | 1.Keberadaan dan potensi kelembagaan lokal harus diketahui dan dioptimalkan | Penguatan kelembagaan lokal dalam menciptakan dan mengembangkan keanekaragaman hayati pelestarian budaya, dan lingkungan hidup | 1. Identifikasi kelembagaan perdagangan pangan yang tidak fair |
| 2 Kelembagaan lokal belum dilibatkan secara maksimal dalam menciptakan dan mengembangkan keanekaragam hayati, pelestarian budaya dan | 2. Kelembagaan lokal merupakan mitra penting pemerintah 3. Partisipasi kelembagaan lokal dapat meningkatkan | | 2. Pengaruh peraturan-peraturan internasional dan nasional terhadap eksistensi pangan lokal 3. Pengaruh peraturan-peraturan internasional dan nasional terhadap kelembagaan lokal 4. Kelembagaan tentang BTM dan kualitas pangan 5. Indigenous knowledge dalam pengasuhan anak pra sekolah 6. Alih fungsi lahan dan kelestarian lingkungan; |

| | | | |
|---|--|---|---|
| lingkungan hidup. | akselerasi produk keanekaragaman hayati, melestarikan budaya dan lingkungan hidup | | <ol style="list-style-type: none"> 7. Alih fungsi lahan dan keberlanjutan penyediaan pangan 8. Kejahatan korporasi dan home industri di bidang lingkungan dan/atau pangan, obat dan minuman 9. Law enforcement tentang kelembagaan keamanan pangan 10. Perlindungan konsumen dan kualitas sumberdaya manusia; 11. Identifikasi kepercayaan masyarakat tentang pangan yang berkualitas; 12. Pengaruh sitem kapitalis terhadap eksistensi lembaga lokal ; 13. Kapitalisasi idigenous knowledge tentang pangan dan obat-obatan oleh korporasi 14. Transformasi kelembagaan pengadaan dan perdagangan pangan. |
| Kasus kekerasan di rumah tangga, perdagangan orang (perempuan dan anak), dan pekerja anak di bawah umur semakin meningkat Beberapa kebijakan pemerintah bias gender Kurangnya perlindungan hukum terhadap kelompok marjinal Kesenjangan social dan ekonomi | <ol style="list-style-type: none"> 1. Kaum marginal perlu memperoleh perlindungan hukum yang memadai 2. Diperlukan upaya pencegahan terjadinya kekerasan dan perdagangan orang secara melembaga dan sistematis | <ol style="list-style-type: none"> 1. Mengupayakan keadilan hukum dan sosial dengan a) Meningkatkan perlindungan hukum terutama untuk perempuan dan anak-anak, b) mengurangi kesenjangan sosial dan ekonomi 2. Peninjauan kembali kebijakan pemerintah yang bias gender. 3. Penanganan dan rehabilitasi korban pasca kekerasan dan perdagangan orang | Evaluasi Kebijakan Perlindungan hukum, kesetaraan gender, pemberdayaan perempuan dan perlindungan anak |

2. Ekonomi ; Pengembangan sumber daya manusia melalui Pemberdayaan masyarakat miskin dan usaha mikro, kecil dan menengah

Topik riset mencakup:

- a. Evaluasi & Penerapan SAK IFRS di perusahaan publik
- b. Evaluasi & Penerapan SAK ETAP di perusahaan non public
- c. Penggelapan pajak
- d. Aspek perilaku WP dan fiskus
- e. Peran auditor
- f. Corporate Governance dan kualitas audit
- g. CG perusahaan
- h. Pengukuran kinerja dng BSC
- i. Perencanaan, pengendalian dan tujuan organisasi
- j. Pengukuran kinerja berbasis sistem
- k. Model pengukuran keberhasilan system
- l. Peran pengendali interen , sistem informasi dan kinerja perusahaan
- m. *Earning Management*
- n. Kualitas Laba
- o. *Earnings Response Coeficient*
- p. Perilaku SDM dalam perusahaan
- q. Perilaku Auditor dalam menjalankan profesinya
- r. Etika Profesi
- s. Akuntansi akrual di pemerintahan baik di pusat dan daerah
- t. Peran GCG dalam mewujudkan pelaporan keuangan yang berkualitas di pemerintah
- u. Regulasi di bidang fiskal dan PAD
- v. Sistem Informasi Keuangan Daerah (SIKD) dan Kualitas Laporan Keuangan
- w. GCG, kinerja keuangan daerah dan kinerja aparatur pemerintah
- x. Analisis preferensi konsumen terhadap produk unggulan
- y. Pengaruh SIM dalam pemasaran
- z. Pengaruh diferensiasi produk dalam penetapan harga

- aa. Efisiensi penggunaan saluran distribusi
- bb. Analisis faktor yang mempengaruhi kegiatan promotional mix
- cc. Pengaruh promosi dalam peningkatan penjualan
- dd. Kebijakan ekonomi dalam pengembangan UMKM
- ee. Penyusunan strategi pengelolaan keuangan usaha
- ff. Peran serta lembaga keuangan dalam pengembangan UMKM
- gg. Pencatatan transaksi usaha dan penyusunan laboran
- hh. Perancangan human resources untuk mendukung inovasi organisasi
- ii. Faktor yang berpengaruh terhadap pengembangan SDM
- jj. Perancangan produk yang ramah lingkungan
- kk. Mengefektifkan manajemen rantai pasokan
- ll. Kebijakan ekonomi untuk pengentasan kemiskinan
- mm. Peningkatan UMKM dan semangat kewirausahaan
- nn. Peran dan pengembangan UMKM dalam sentra industri
- oo. Peran mitra dalam pengembangan bisnis untuk kemajuan usaha
- pp. Peran Teknologi Informasi dalam pengembangan UMKM
- qq. Peran koperasi dalam meningkatkan kesejahteraan anggota

Topik riset Ekonomi dirumuskan berdasarkan kompetensi keilmuan yang dimiliki Unisri dan dan isu-isu strategis lokal maupun nasional yang berkaitan dengan permasalahan dan perkembangan ekonomi secara nasional maupun global

Tabel 2 : Perumusan Topik Riset Ekonomi

| Isu-isu Strategis | Konsep Pemikiran | Pemecahan Masalah | Topik Riset |
|--------------------------------|--|--|--|
| 1. SAK - IFRS 2. SAK - ETAP | Melihat penerapan SAK IFRS SAK ETAP di dunia bisnis | Mengevaluasi 1. Penerapan IFRS di perusahaan publik 2. Penerapan IFRS di perusahaan non publik | 1. Evaluasi & Penerapan SAK IFRS di perusahaan publik 2. Evaluasi & Penerapan SAK ETAP di perusahaan non publik |
| 1. Tax aviodance | Menidentifikasi segala per- | Melihat faktor-faktor | 1. Penggelapan pajak |

| | | | |
|---|--|---|---|
| 2. Tax evasion 3. Pajak tangguhan | masalah di bidang pajak | yg menjadi masalah utama di bidang pajak | 2. Aspek perilaku WP dan fiskus |
| 1. Etika Profesionalisme 2. Corporate Governance di bidang audit 3. Peran profesi auditor 1. Balance Score Card 2. Perencanaan dan Pengendalian Strategi 1. Sistem Informasi Akuntansi 2. Sistem Pengendalian Interen (SPI) | Pentingnya peran profesi audit di dunia bisnis Pengukuran kinerja manajemen di perusahaan Peran Sistem Informasi dalam mencapai tujuan Perusahaan | Auditor memiliki nilai tambah dalam mewujudkan tata kelola perusahaan Menentukan indikator penilaian kinerja 1. Sistem informasi dapat membantu menyediakan informasi yang berkualitas | 1. Peran auditor 2. Corporate Governance dan kualitas audit 3. CG perusahaan 1. Pengukuran kinerja dng BSC 2. Perencanaan, pengendalian dan tujuan organisasi 1. Pengukuran kinerja berbasis sistem 2. Model pengukuran keberhasilan sistem |
| 1. <i>Earning Management</i> 2. Kinerja Manajemen 1. <i>Budgeting</i> 2. <i>Total Quality Management</i> 1. kebijakan Fiskal 2. Good Corporate Governance 3. Keuangan Pemerintah | Munculnya asimetri informasi Aspek perilaku SDM dari sudut pandang akuntansi Perkembangan regulasi di sektor pemerintahan baik yg menyangkut fiskal dan Moneter | 2. Peran pengendali interen dalam membantu menyediakan informasi yang berkualitas Mengidentifikasi permasalahan adanya asimetri informasi dalam perusahaan Penilaian kinerja berdasarkan anggaran serta partisipasi penyusunan anggaran 1. Dampak kebijakan fiskal bagi sektor publik 2. Melihat dampak | 3. Peran pengendali interen , sistem informasi dan kinerja perusahaan 1. <i>Earning Management</i> 2. Kualitas Laba 3. <i>Earnings Response Coefficient</i> 1. Perilaku SDM dalam perusahaan 2. Perilaku Auditor dalam menjalankan profesinya 3. Etika Profesi 1. Akuntansi akrual di pemerintahan baik di pusat dan daerah 2. Peran GCG dalam mewujudkan pelaporan keuangan yang |

RENCANA INDUK PENELITIAN UNISRI 2016 - 2020

| | | | |
|--|---|---|--|
| Daerah | | PP 71 tahun 2010 (SAP berbasis akrual) | berkualitas di pemerintah |
| 1. E-governance 2. Sistem informasi keuangan daerah | Peran Sistem Informasi dalam menunjang system pemerintahan di Indonesia | 1. Sistem Informasi dan pelaporan keu pelaporan keuangan pemerintahan yang berkualitas 2. SI dan kinerja pemerintahan | 3. Regulasi di bidang fiskal dan PAD 1. Sistem Informasi Keuangan Daerah (SIKD) dan Kualitas Laporan Keuangan 2. GCG, kinerja keuangan daerah dan kinerja aparatur pemerintah |
| Daya saing melalui pemasaran | 1. Produk disukai masyarakat 2. Harga terjangkau 3. Membangun saluran distribusi 4. Penggunaan media promosi | 1. Mengembangkan konten media dan sistem informasi di bidang keragaman produk 2. Penetapan harga yang terjangkau masyarakat 3. Membangun saluran distribusi melalui teknologi informasi 4. Optimasi penggunaan berbagai media untuk menyebarkan keragaman produk | 1. Analisis preferensi konsumen terhadap produk unggulan 2. Pengaruh SIM dalam pemasaran 3. Pengaruh diferensiasi produk dalam penetapan harga 4. Efisiensi penggunaan saluran distribusi 5. Analisis faktor yang mempengaruhi kegiatan promotional mix 6. Pengaruh promosi dalam peningkatan penjualan |
| Pelaksanaan Good Corporate Governance (GCG) | 1. Ada peraturan perundang-undangan yang menunjang 2. GCG sebagai dasar pelaksanaan usaha 3. Bantuan Permodalan | 1. Dibutuhkan peraturan perundang-undangan sesuai kebutuhan pelaku usaha 2. Akuntabilitas dalam laporan keuangan 3. Diperlukan penguatan Lembaga Keuangan mikro | 1. Kebijakan ekonomi dalam pengembangan UMKM 2. Penyusunan strategi pengelolaan keuangan usaha 3. Peran serta lembaga keuangan dalam pengembangan UMKM 4. Pencatatan transaksi usaha dan penyusunan laboran |
| Produktivitas dan efisiensi | 1. Pengukuran produktivitas atas output dan input 2. Perbandingan antara input dan penggunaan yang sebenarnya | 1. Pengembangan SDM menuju organisasi unggul 2. Memberikan pelatihan untuk peningkatan SDM | 1. Perancangan human resources untuk mendukung inovasi organisasi 2. Faktor yang berpengaruh terhadap pengembangan SDM |
| Proses produksi berkelanjutan dan | 1. Proses produksi yang ramah lingkungan | 1. Memberikan penyuluhan tentang produk yang | 1. Perancangan produk yang ramah lingkungan |

RENCANA INDUK PENELITIAN UNISRI 2016 - 2020

| | | | |
|--------------------------------------|--|--|--|
| supply chain management | 2. Kualitas pelayanan kepada masyarakat | ramah lingkungan 2. Pentingnya CSR untuk kepedulian terhadap masyarakat sekitar | 2. Mengefektifkan manajemen rantai pasokan |
| Masyarakat miskin, UMKM dan Koperasi | 1. Kemiskinan menjadi masalah nasional 2. UMKM dan koperasi menjadi penopang PDB Nasional. 3. Pengembangan potensi dan proses bisnis belum efektif dan efisien | 1. Efektivitas kebijakan ekonomi oleh pemerintah 2. Pengembangan entrepreneurship 3. Mengaktifkan sentra industri 4. Diperlukan kemitraan dalam pengembangan bisnis 5. Pemanfaatan Teknologi Informasi untuk pengembangan bisnis | 1. Kebijakan ekonomi untuk pengentasan kemiskinan 2. Peningkatan UMKM dan semangat kewirausahaan 3. Peran dan pengembangan UMKM dalam sentra industri 4. Peran mitra dalam pengembangan bisnis untuk kemajuan usaha 5. Peran Teknologi Informasi dalam pengembangan UMKM 6. Peran koperasi dalam meningkatkan kesejahteraan anggota |

3. Pangan; Pengembangan sumber daya manusia dalam upaya mewujudkan kedaulatan dan kemandirian pangan

Topik riset mencakup:

- a. Teknologi Budidaya Tanaman Garut
- b. Teknologi Budidaya Tanaman Talas
- c. Teknologi Budidaya Tanaman Tanaman Ketela Rambat
- d. Teknologi Budidaya Tanaman Tanaman Ketela Pohon
- e. Teknologi Budidaya Tanaman Gandum
- f. Bidang Mikrobiologi Pangan :
 - Probiotik
 - Prebiotik
 - Pengembangan produk makanan fermentasi
- g. Kimia dan Biokimia Pangan :
 - Antioksidan
 - Serat Pangan
 - Nutrigenorik

h. Rekayasa Pangan :

- Pengembangan produk pangan local
- Modifikasi alat industry/produksi

i. Gizi dan Kesmas :

- Pangan fungsional
- Pangan substitusi
- Olahan pangan fortifikasi

Topik riset pangan dirumuskan berdasarkan kompetensi keilmuan yang dimiliki Unisri dan isu-isu strategis lokal maupun nasional yang berkaitan dengan Pangan Lokal dan Pangan Nasional

Tabel 3 : Perumusan Topik Riset Pangan

| Isu – isu Strategis | Konsep Pemikiran | Pemecahan Masalah | Topik Riset yang Diperlukan |
|---|---|---|--|
| Pentingnya pemantapan ketersediaan pangan berbasis kemandirian | Pengembangan teknologi dalam budidaya tanaman pangan alternatif | Pengembangan tanaman umbi – umbian (garut talas, ketela rambat, ketela pohon) Pengembangan tanaman serelia local (gandum, sorghum) dll | a. Teknologi Budidaya Tanaman Garut b. Teknologi Budidaya Tanaman Talas c. Teknologi Budidaya Tanaman Tanaman Ketela Rambat d. Teknologi Budidaya Tanaman Tanaman Ketela Pohon e. Teknologi Budidaya Tanaman Gandum |
| 1. Pengembangan bahan baku lokal 2. Inovasi produk pangan baru 3. Pangan fungsional 4. Keamanan pangan | 1. Pemanfaatan bahanbaku lokal masih sangat minim 2. Pengembangan produk baru perlu dilakukan secara berkesinambungan 3. Pengembangan pangan fungsional | 1. Perlu penemuan dan pengembangan bahan baku local sebagai substitusi atau sendiri untuk produk pangan 2. Perlu dilakukan inovasi pengembangan produk pangan baru secara berkesinambungan 3. Perlu dilakukan inovasi | 1. Bidang mikrobiologi pangan - Probiotik - Prebiotik - Makanan fermentasi 2. Bidang kimia dan biokimia pangan - Antioksidan - Serat pangan - Nutrigenomik 3. Bidang rekayasa pangan - Pengembangan produk pangan lokal - Modifikasi alat industri / |

| | | | |
|--|--|---|--|
| | <p>untuk memenuhi kebutuhan pasar</p> <p>4. Perlu dikembangkan produk pangan yang aman</p> | <p>baru di bidang pangan fungsional</p> <p>4. Perlu dilakukan penyelidikan tentang keamanan produk pangan di masyarakat</p> | <p>produksi</p> <p>4. Bidang gizi dan kesmas</p> <ul style="list-style-type: none"> - Pangan fungsional - Pangan substitusi - Olahan pangan fortifikasi |
|--|--|---|--|

4. Sosial, politik dan Budaya; Pengembangan sumber daya manusia melalui penguatan kebijakan social politik dan budaya

Topik riset mencakup:

- a. Formulasi , Implementasi dan Evaluasi Kebijakan Publik
- b. Good Governance dan pelayanan publik
- c. Kinerja organisasi
- d. Manajemen SDM
- e. Ekonomi Politik Media Massa
- f. Etika Jurnalistik, Etika Penyiaran
- g. Online Media
- h. Citizen Journalism
- i. Manajemen Komunikasi
- j. Public Relations
- k. Komunikasi Bisnis
- l. Media Sosial
- m. Komunikasi Multikultur
- n. Transparansi Informasi Publik
- o. Diplomasi dan Kerjasama Luar Negeri
- p. Diplomasi Populer
- q. Diplomasi Perdagangan Global
- r. Diplomasi Pariwisata
- s. Lobby, negosiasi dan kerjasama daerah
- t. Diplomasi pariwisata
- u. Perdagangan Internasional

- v. National Security
- w. Sustainable development
- x. Foreign direct investment

Topik riset social, politik dan budaya dirumuskan berdasarkan kompetensi keilmuan yang dimiliki Unisri dan dan isu-isu strategis lokal maupun nasional yang berkaitan dengan perkembangan social, politik dan budaya dalam kaitannya peningkatan daya saing bangsa.

Tabel 4 : Perumusan Topik Riset Sosial, Politik dan Budaya

| No | Isu-Isu Strategis | Konsep Pemikiran | Pemecahan Masalah | Topik Riset Yang Diperlukan |
|----|--|---|---|---|
| 1. | <ol style="list-style-type: none"> 1. Formulasi, Implementasi dan Evaluasi Kebijakan 2. Otonomi Daerah | Mendorong produk kebijakan publik yang berpihak pada kepentingan nasional | <ol style="list-style-type: none"> 1. Sinkronisasi, harmonisasi dan peninjauan kembali kebijakan-kebijakan public 2. Melibatkan partisipasi publik dalam proses kebijakan | Formulasi, Implementasi dan Evaluasi Kebijakan Publik |
| 2. | <ol style="list-style-type: none"> 1. Good Governance 2. Pelayanan satu atap | Diperlukan kebijakan yang efektif untuk mengatur, mengontrol dan memayungi program bidang pelayanan publik | Menyiapkan agar setiap kelompok masyarakat memiliki manajemen dalam menyelenggarakan pelayanan kepada publik | <ol style="list-style-type: none"> 1. Good Governance dan pelayanan publik 2. Kinerja organisasi 3. Manajemen SDM sektor public |
| 3. | <ol style="list-style-type: none"> 1. Kapitalisme global industry komunikasi 2. citizen journalism | Mengidentifikasi potensi dan posisi strategis telematika Indonesia di tengah pusaran ICT Global. | Empowering Public Private Partnership jaringan industri media komunikasi massa. | <ol style="list-style-type: none"> 1. Ekonomi Politik Media Massa 2. Etika Jurnalistik, Etika Penyiaran 3. Online Media 4. Citizen Journalism |
| 4. | <ol style="list-style-type: none"> 1. Entrepreneurship 2. Efektivitas komunikasi bisnis | <ol style="list-style-type: none"> 1. Adanya peluang bisnis bagi masyarakat 2. Perkembangan ICT dapat dioptimalkan untuk kesejahteraan masyarakat | <ol style="list-style-type: none"> 1. Peningkatan entrepreneurship 2. Pemanfaatan ICT untuk pengembangan UKM 3. Mengoptimalkan CSR | <ol style="list-style-type: none"> 1. Manajemen Komunikasi 2. Public Relations 3. Komunikasi Bisnis 4. Media Sosial |

| | | | | |
|----|---|---|--|--|
| 5. | <ol style="list-style-type: none"> 1. Kesenjangan sosial, ekonomi dan budaya 2. Kesetaraan gender. 3. Interaksi Antarbudaya 4. Perkembangan ICT | <ol style="list-style-type: none"> 1. Memetakan potensi ancaman infiltrasi ideologi dan nilai-nilai global yang bertentangan dengan kearifan local. 2. Aktualisasi partisipasi kaum perempuan dalam proses pembangunan dan persaingan global. 3. Akselerasi media komunikasi dalam pemerataan pembangunan jaringan infra struktur komunikasi | <p>Memprioritaskan pengembangan SDM untuk pengembangan ICT dan memperkuat jaringan komunikasi virtual dengan berpegang pada nilai- nilai kearifan local.</p> | <ol style="list-style-type: none"> 1. Komunikasi Multikultur 2. Transparansi Informasi Publik |
| 6. | <ol style="list-style-type: none"> 1. Aktualisasi Multitrack Diplomasi 2. Paradiplomasi 3. Diplomasi ekonomi dalam perdagangan Internasional | <ol style="list-style-type: none"> 1. Keterlibatan aktif komponen bangsa dalam diplomasi total 2. Akses dan kesempatan peningkatan kesejahteraan daerah 3. Kepentingan Nasional 4. Penguatan Capacity Building | <p>Penguatan diplomasi dalam penyelesaian masalah internasional</p> | <ol style="list-style-type: none"> 1. Diplomasi dan Kerjasama Luar Negeri 2. Diplomasi Populer 3. Diplomasi Perdagangan Global 4. Diplomasi Pariwisata |
| 7. | Kerjasama Luar Negeri | <ol style="list-style-type: none"> 1. Kerjasama Luar negeri oleh Daerah | <p>Otonomi daerah membuka akses Kerjasama luar negeri oleh daerah Kepentingan Poleksosbud hankam</p> | <p>Pemetaan potensi kerjasama dalam hubungan luar negeri</p> |

5. Pendidikan;Pengembangan sumber daya manusia melalui pembentukan karakter, pengembangan softskill dan hardskill berbasis Teknologi

Topik riset mencakup:

- a. Riset tentang pengembangan karakter bangsa dalam menunjang kompetensi lulusan PPkn
- b. Riset tentang pengembangan softskill dan hard skill melalui konseling berbasis IT
- c. Riset tentang pengembangan SDM berbasis IT
- d. Riset tentang Pembentukan Karakter AUD
- e. Riset tentang pembentukan karakter anak SD melalui pembelajaran tematik integrative
- f. Riset tentang Pembelajaran menyenangkan dengan teknologi (*Fun Teaching with Technology*)

Topik riset pendidikan dirumuskan berdasarkan kompetensi keilmuan yang dimiliki Unisri dan dan isu-isu strategis lokal maupun nasional yang berkaitan dengan pembentukan karakter, pengembangan soft skill dan hardskill berbasis teknologi

Tabel 5 :Perumusan Topik Riset Pendidikan

| Isu | Konsep Pemikiran | Pemecahan Masalah | Topik Riset yang diperlukan |
|---|--|---|--|
| Character Nation Building | Pengembangan karakter bangsa dalam menunjang kompetensi lulusan PPkn | <ol style="list-style-type: none"> 1. Pengembangan Civic Knowledge 2. Pengembangan Civic Responsibility 3. Pengembangan Civic Disportion 4. Pengembangan Civic Value 5. Pengembangan Civic Skill | Riset tentang pengembangan karakter bangsa dalam menunjang kompetensi lulusan PPkn |
| Perlunya pengembangan softskill dan hardskill melalui konseling berbasis IT | Pengembangan softskill dan hardskill melalui konselingberbasis IT | <ol style="list-style-type: none"> 1. Aplikasi program computer / TIK dalam pelayanan konseling untuk SDM berkarakter 2. Teknik – teknik konseling untuk mengurangi kecemasan dan stress 3. Model model konseling kelompok untuk membantu mengatasi problem problem khusus | Riset tentang pengembangan soft skill dan hard skill melalui konseling berbasis IT |

| | | | |
|---|--|---|--|
| | | <ol style="list-style-type: none"> 4. Model model konseling individu untuk membantu mengatasi problem khusus 5. Aplikasi instrument konseling untuk membangun SDM berkarakter | |
| Perlunya pengembangan SDM berbasis IT | Pengembangan SDM berbasis IT | <ol style="list-style-type: none"> 1. Model pembelajaran berbasis TIK 2. Pendidikan kreatif dan kewirausahaan berbasis TIK 3. Pemanfaatan TIK di dunia kerja 4. Etika Pemanfaatan TI | Riset tentang pengembangan SDM berbasis IT |
| Pentingnya pembentukan karakter sejak dini | Pembentukan Karakter AUD | <ol style="list-style-type: none"> 1. Permainan AUD 2. Aspek perkembangan PAUD 3. Pengelolaan PAUD 4. Kesehatan PAUD 5. Perlindungan Anak | Riset tentang Pembentukan Karakter AUD |
| Pentingnya pembentukan karakter anak SD melalui pembelajaran tematik integrative | Pembentukan karakter anak SD melalui pembelajaran tematik integratif | <ol style="list-style-type: none"> 1. Pembelajaran matematika berbasis teknologi di SD 2. Pembelajaran IPA berbasis teknologi di SD 3. Pembelajaran IPS berbasis teknologi di SD 4. Pembelajaran B. Indonesia berbasis teknologi di SD 5. Pembelajaran Pkn berbasis teknologi di SD | Riset tentang pembentukan karakter anak SD melalui pembelajaran tematik integratif |
| Perlunya pembelajaran menyenangkan dengan teknologi (<i>Fun Teaching with Technology</i>) | Pembelajaran menyenangkan dengan teknologi (<i>Fun Teaching with Technology</i>) | <ol style="list-style-type: none"> 1. Kearifan local terhadap identitas Negara (<i>Local wisdom toward nation identity</i>) 2. Pembelajaran berdasarkan hasil penelitian (<i>research based learning</i>) 3. Evaluasi berdasarkan performance (<i>Performance based evaluation</i>) 4. Materi berdasarkan pada internet (<i>Internet based material</i>) 5. Meningkatkan empat ketrampilan berbahasa melalui pembelajaran online (<i>Enhancing four basic skill through online learning</i>) | Riset tentang Pembelajaran menyenangkan dengan teknologi (<i>Fun Teaching with Technology</i>) |

Pendekatan interdisiplin dalam menentukan topik riset unggulan Unisri memberi kesempatan kepada setiap unit penelitian untuk berpartisipasi aktif dalam

RENCANA INDUK PENELITIAN UNISRI 2016 - 2020

pelaksanaan setiap topik riset unggulan. Dalam operasionalisasinya, Riset Unggulan Unisri akan dilaksanakan di tingkat Fakultas dan Pusat-Pusat Riset di bawah koordinator LPPM.

BAB III

PELAKSANAAN RIP LPPM UNISRI DAN SUMBER PENDANAAN

Realisasi pelaksanaan dokumen RIP LPPM Unisri ini sangat bergantung dari dukungan dan ketersediaan dana penelitian yang bersumber pada dana internal UNISRI dan dana eksternal Unisri, yang berasal dari DP2M Kemenristek Dikti, Pemda, mitra industry, lembaga-lembaga nasional non kementerian dan lain-lain. Sebagian besar dari sumber dana pelaksanaan riset yang dikelola LPPM Unisri selama ini berasal dari dana hibah kompetitif penelitian dari Kemenristek Dikti dan dana internal Unisri.

Sumber dana internal Unisri untuk kegiatan penelitian selama tiga tahun terakhir rata-rata sebesar Rp. 250.000.000 Per tahunnya. Adapun dana hibah kompetitif penelitian dari Kemenristek Dikti tiga tahun terakhir rata-rata hampir satu milyar rupiah untuk beberapa jenis skim penelitian

Selanjutnya, proporsi dana internal Unisri dari tahun ke tahun akan lebih diarahkan pada pelaksanaan RIP UNISRI, dengan mempertimbangkan budaya riset, kualitas sumber daya peneliti, perkembangan grup-grup riset dan luasnya jaringan kemitraan.

Jumlah dana penelitian yang dikelola LPPM Unisri yang relative masih kecil, jika hanya bersumber dari hibah Kemenristek Dikti dan dana internal Unisri, tentunya nilainya sangat terbatas untuk membiayai skim-skim penelitian yang ada dan mendukung capaian angka partisipasi penelitian dosen. Oleh karena itu, penggalan sumber-sumber dana selain dari Kemenristek Dikti harus diusahakan semaksimal mungkin. Penguatan pendanaan ini diharapkan dapat :

- Mewujudkan riset berlandaskan topik riset unggulan yang tercantum pada RIP Unisri
- Meningkatkan kinerja peneliti Unisri untuk mengarah kepada peningkatan kualitas riset serta pencapaian luaran yang terukur.
- Meningkatkan status Unisri sebagai Perguruan Tinggi Binaan dalam riset Menyelesaikan sebagian masalah nasional berdasarkan kompetensi

peneliti Unisri

- Pengembangan dan penguatan keilmuan di tingkat laboratorium
Meningkatkan kerjasama Internasional
- Penguatan implementasi hasil riset ke pengguna (level industrimaupun masyarakat) dengan memperhatikan permintaan dan keperluan pengguna.
- Penguatan kemitraan dan komersialisasi riset mendukung RIP

BAB IV
ORGANISASI RISET LPPM UNISRI

Secara operasional penelitian yang sesuai dengan tema penelitian dalam RIP Unisri, dilakukan oleh dosen-dosen yang bekerja di laboratorium di berbagai fakultas serta dosen yang bekerja di Pusat Penelitian atau Pusat Studi. Agar penelitian yang dilakukan mencapai tujuan yang dicanangkan, perlu dibentuk Tim Pengembangan Mutu Penelitian.

Berikut ini adalah struktur organisasi LPPM Unisri

STRUKTUR ORGANISASI LPPM UNIVERSITAS SLAMET RIYADI

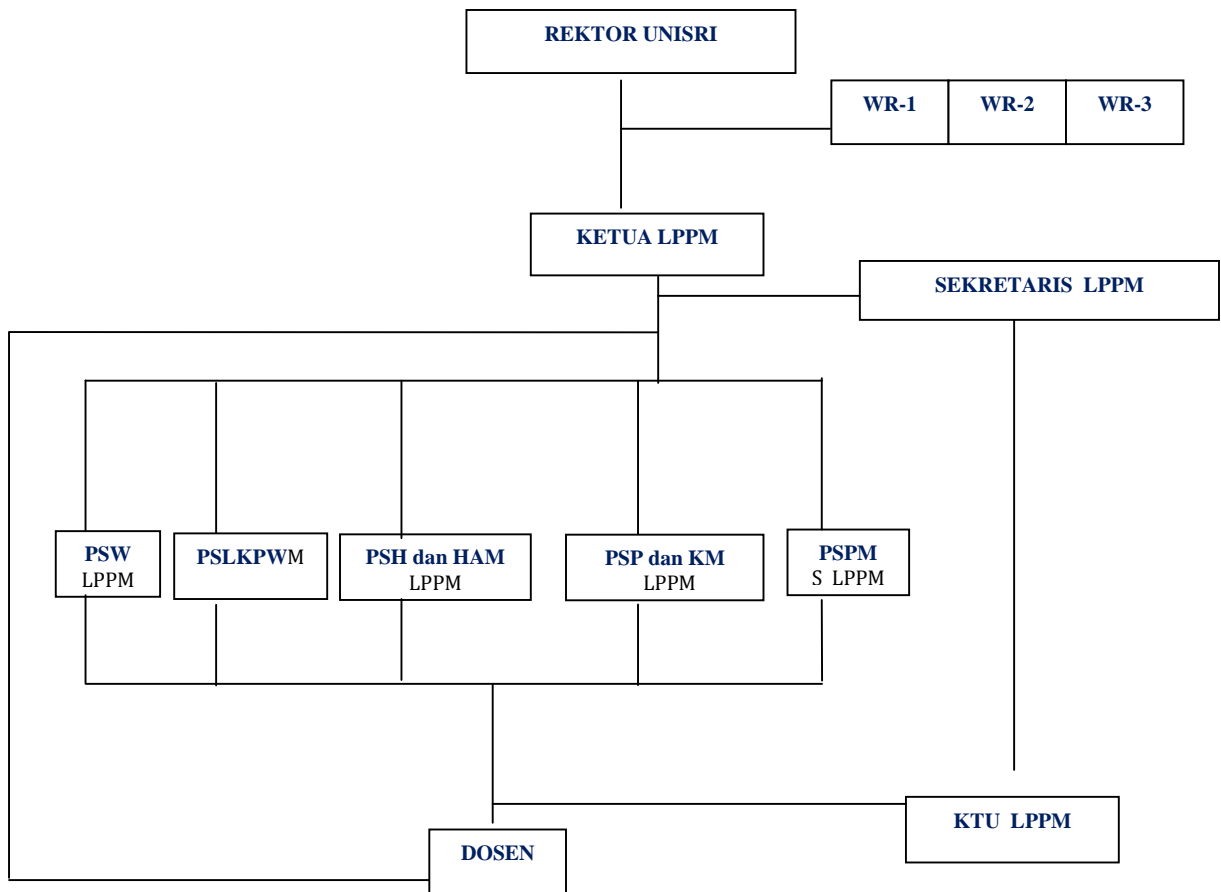

Gambar Organisasi Penelitian LPPM Universitas Slamet Riyadi

Keterangan :

1. Rektor : **Prof. (ret) Dr. Ir. Kapti Rahayu Kuswanto**
2. WR.1 : **Drs. Rispantyo, M.Si**
Wakil Rektor WR. Bidang Akademik
3. WR 2 : **Dr. Winarti, M.Si**
Wakil Rektor. Bid. Adm. Umum, KU dan SDM.
4. WR 3 : **Drs. Sutoyo, M.Pd.**
Wakil Rektor Bid. Kemahasiswaan dan Alumni
5. Ketua LPPM : **Joko Pramono, S.Sos. M.Si**
6. Sekretaris LPPM : **D. Ririn Indriastuti, S.E., M.Si.**
7. Kepala Tata Usaha : **Jarot Perwito S., S.H.**
8. Kepala PSW : **Josef Purwadi S, S.H, S.Pd.K, M.Hum**
(Pusat Studi Wanita)
9. Kepala PSLKP : **Ir. Kharis Triyono, M.Si**
(Pusat Studi Lingkungan Kependudukan dan Pengembangan Wilayah)
10. Kepala PSH dan HAM : **Dr. Dora Kusumastuti, S.H, M.H**
(Pusat Studi Hukum dan HAM)
11. Kepala PSP dan KM : **Ir. Linda Kurniawati, M.S.**
(Pusat Studi Pangan Dan Kesehatan Masy.)
12. Kepala PSPM : **Drs. Sumaryanto, M.M.**
(Pusat Studi Pemberdayaan Masyarakat)

BAB V

PENUTUP

Dalam mewujudkan keunggulan penelitian, meningkatkan kapasitas penelitian dosen, dan mengefisiensikan tata kelola penelitian di Unisri, disusun Rencana Induk Penelitian Unisri yang merupakan acuan bagi seluruh unit kerja terkait di Unisri.

Dari lima bidang unggulan yang ditetapkan, telah pula dijabarkan dengan rinci mengenai kompetensi keilmuan, isu-isu strategis, konsep pemikiran serta topik riset yang diperlukan. Dengan demikian semua pihak yang kompeten, baik secara individu ataupun kelompok dalam naungan laboratorium, pusat penelitian, dan fakultas dapat berpartisipasi sesuai dengan rencana strategis Unisri. Keterlibatan seluruh sivitas akademika Unisri, sangat diharapkan dalam kerangka mencapai visi Unisri melalui pengembangan IPTEKS inovatif.

Pelaksanaan program RIP akan berjalan sesuai dengan program yang disusun dengan asumsi bahwa dana, jadwal pelaksanaan, sistem seleksi dan Mekanisme LPPM untuk Peningkatan Kinerja dan Kualitas Riset sesuai dengan yang diprogramkan. Untuk keberlanjutan program riset pada RIP ini diperlukan kerjasama berbagai pihak yang berkepentingan.



KEPUTUSAN REKTOR
Nomor : 039/R/HK/2016

Tentang
PENGANGKATAN PANITIA PENYUSUNAN
RENCANA INDUK PENELITIAN (RIP)
TAHUN 2016-2020
UNIVERSITAS SLAMET RIYADI SURAKARTA

REKTOR UNIVERSITAS SLAMET RIYADI SURAKARTA

- Menimbang : 1. bahwa mengacu SK Rektor No. : 118/R/HK/2013 Keputusan Rektor Tentang Rencana Induk Penelitian Tahun 2012-2016 .
2. bahwa untuk menyusun Rencana Induk Penelitian Tahun 2016-2020 Universitas Slamet Riyadi Surakarta dipandang perlu mengangkat Panitia Penyusun.
3. bahwa berdasarkan pertimbangan huruf a dan b tersebut perlu ditetapkan dengan Surat Keputusan Rektor
- Mengingat : 1. Undang-undang No. 20 Tahun 2003 tentang Sistem Pendidikan Nasional;
2. Peraturan Pemerintah Nomor 19 Tahun 2005 tentang Standar Nasional Pendidikan;
3. Undang-Undang Nomor 12 Tahun 2012 tentang Pendidikan Tinggi;
4. Peraturan Presiden Republik Indonesia Nomor 8 Tahun 2012 tentang Kerangka Kualifikasi Nasional Indonesia.
5. Peraturan Menteri Pendidikan dan Kebudayaan Republik Indonesia Nomor 44 Tahun 2015 tentang Standar Nasional Pendidikan Tinggi;
6. Ditlitabmas Dijen Dikti, Pedoman Penyusunan Rencana Induk Penelitian Tahun 2011
7. Statuta Universitas Slamet Riyadi Surakarta Tahun 2013;

MEMUTUSKAN

- Menetapkan : Mengangkat Panitia Penyusun Rencana Induk Penelitian Tahun 2016-2020 Universitas Slamet Riyadi Surakarta susunan sebagaimana tercantum dalam Lampiran Surat Keputusan ini.
- Kedua : Panitia Penyusun bertugas menyusun Rencana Induk Penelitian Tahun 2016-2020 Universitas Slamet Riyadi Surakarta sampai selesai.
- Ketiga : Segala biaya yang berkaitan dengan dictum kedua di danai oleh Universitas Slamet Riyadi Surakarta
- Keempat : Hal-hal yang belum diatur dalam Surat Keputusan ini akan diatur tersendiri.
- Keempat : Keputusan ini berlaku sejak tanggal ditetapkan dengan ketentuan bahwa segala sesuatunya akan ditinjau kembali dan diperbaiki sebagaimana mestinya apabila terdapat kekeliruan dalam penetapan ini.

Ditandatangani : Surakarta
pada tanggal 17 Maret 2016

Prof. (Ret) Dr. Ir. Kapti Rahayu Kuswanto
NIP. 01100256

Lampiran Surat Keputusan Rektor
Nomor : 039/R/HK/2016
Tanggal : 17 Maret 2016

Penanggungjawab : Rektor
Pengaruh : Wakil Rektor Bidang Akademik
Ketua : Joko Pramono, S.sos., M.Si.
Sekretaris : Dorothea Ririn Indriastuti, S.E.,M.Si.
Tim Penyusun : Widiastuti, S.H.,M.S., M.Hum
: Sunarso, S.E., M.Si.
: Ir. Siswadi, M.P.
: Halifa Haqqi, S.IP.,M.Si
: Alfonsa Maria Sofia H., S.Si.,M.M.,M.Si.
: Dr. Nanik Hartatik, M.P.
: Drs. Joko Suranto, M.Si.
Sekretariat : Jarot Perwito S., S.H.

Ditandatangani di : Surakarta
: 17 Maret 2016



Rektor
Dr. Ir. Kapti Rahayu Kuswanto
NIP. 01100256